

แผนพัฒนาท้องถิ่นสี่ปี

(พ.ศ.๒๕๖๑ - ๒๕๖๔)

องค์การบริหารส่วนตำบลวังจันทร์ อำเภอวังจันทร์ จังหวัดระยอง

ส่วนที่ ๑

สภาพทั่วไปและข้อมูลพื้นฐาน

๑. ด้านกายภาพ

๑.๑ ที่ตั้งของตำบล

องค์การบริหารส่วนตำบลวังจันทร์อยู่ทางทิศตะวันออกเฉียงใต้ของที่ว่าการอำเภอวังจันทร์ ห่างจากที่ทำการอำเภอวังจันทร์ ประมาณ ๑๐ กิโลเมตร ตั้งอยู่เลขที่ ๙๙/๙ หมู่ที่ ๓ ตำบลวังจันทร์ อำเภอวังจันทร์ จังหวัดระยอง มีเนื้อที่ทั้งหมดประมาณ ๓๗.๘๖๒ ตารางกิโลเมตร หรือประมาณ ๒๕,๓๕๔ ไร่ มีอาณาเขตติดต่อกับตำบล ต่าง ๆ ดังนี้ คือ

ทิศเหนือ	ติดกับ	ตำบลพลองตาเอี่ยม อำเภอวังจันทร์	จังหวัดระยอง
ทิศใต้	ติดกับ	ตำบลทางเกวียน อำเภอแกลง	จังหวัดระยอง
ทิศตะวันออก	ติดกับ	ตำบลกระแสบน อำเภอแกลง	จังหวัดระยอง
ทิศตะวันตก	ติดกับ	ตำบลวังหว้า อำเภอแกลง	จังหวัดระยอง

๑.๒ ลักษณะภูมิประเทศ

ตำบลวังจันทร์มีสภาพภูมิประเทศเป็นดินร่วนปนทราย มีภูเขาเป็นเนินเตี้ยๆ มีลำธารไหลผ่าน ราษฎรส่วนใหญ่ประกอบอาชีพเกษตรกรรม ประกอบด้วยการทำสวนผลไม้ และยางพารา

อยู่ห่างจากกรุงเทพฯ ประมาณ ๑๘๙ กิโลเมตร มีทางหลวงแผ่นดินหมายเลข ๓๔๔ เอื้ออำนวยต่อการเดินทางไปจังหวัดกรุงเทพฯ ชลบุรี จันทบุรี และตราด ได้โดยสะดวก

๑.๓ ลักษณะภูมิอากาศ

มีลักษณะร้อนชื้น มีฝนตกสม่ำเสมอ ประกอบด้วย ๓ ฤดู คือ

ฤดูร้อน	เริ่มตั้งแต่เดือนกุมภาพันธ์ ถึงเดือนพฤษภาคม
ฤดูฝน	เริ่มตั้งแต่เดือนมิถุนายน ถึงเดือนตุลาคม
ฤดูหนาว	เริ่มตั้งแต่เดือนพฤศจิกายน ถึงเดือนมกราคม

๑.๔ ลักษณะของดิน

ลักษณะสภาพดินเป็นดินร่วนปนทรายและดินลูกรัง มีความอุดมสมบูรณ์เหมาะต่อการเพาะปลูกพืชต่างๆ

๑.๕ ลักษณะของแหล่งน้ำ

- แหล่งน้ำธรรมชาติ

(๑) ลำน้ำ, คลอง, ลำราง	จำนวน	๔	สาย
(๒) หนองน้ำ	จำนวน	๒	แห่ง
(๓) อ่างเก็บน้ำ	จำนวน	๑	แห่ง

- แหล่งน้ำที่สร้างขึ้น

(๑) ฝาย	จำนวน	๓๙	แห่ง
(๒) บ่อน้ำตื้น	จำนวน	๒	แห่ง

(๓) บ่อน้ำบาดาล	จำนวน	๓๐	แห่ง
(๔) ประปา	จำนวน	๕	แห่ง
(๕) ถังน้ำกลาง	จำนวน	๘	แห่ง
(๖) สระ	จำนวน	๑๘	แห่ง
(๗) ฝ.๙๙	จำนวน	๒	แห่ง

๒. ด้านการเมือง/การปกครอง

๒.๑ เขตการปกครอง

มีหมู่บ้านในเขตตำบลวังจันทร์ จำนวนหมู่บ้าน ๖ หมู่ ได้แก่

๑) หมู่ที่ ๑	บ้านวังจันทร์	ผู้ใหญ่บ้านชื่อ	นายสำราญ มั่งนิมิต
๒) หมู่ที่ ๒	บ้านหนองโพรง	ผู้ใหญ่บ้านชื่อ	นายคณิง เอกจัน
๓) หมู่ที่ ๓	บ้านชงโค	กำนันชื่อ	นายสมศักดิ์ อาจันต์
๔) หมู่ที่ ๔	บ้านชุมนุมโน	ผู้ใหญ่บ้านชื่อ	นายปิยวัฒน์ ขวนชื่น
๕) หมู่ที่ ๕	บ้านเขาหินแท่น	ผู้ใหญ่บ้านชื่อ	นายเอนก เคชะบุญ
๖) หมู่ที่ ๖	บ้านตะเคียนทอง	ผู้ใหญ่บ้านชื่อ	นายประสิทธิ์ ยืนยง

๒.๒ การเลือกตั้ง

ตำบลวังจันทร์ แบ่งเขตการเลือกตั้งเป็นจำนวน ๖ หมู่บ้าน ประกอบด้วยผู้บริหาร และสมาชิก ดังนี้

ที่	ชื่อ - สกุล	ตำแหน่ง	หมู่บ้าน	หมู่ที่	หมายเหตุ
๑.	ว่าที่เรือตรีธงชัย บุญก่อเกื้อ	นายกองค์การบริหารส่วนตำบล	วังจันทร์	๑	
๒.	นายจตุพงศ์ แต้มพงษ์	รองนายกฯ	ตะเคียนทอง	๖	
๓.	นายพงษ์เทพ เพียรพิทักษ์	รองนายกฯ	เขาหินแท่น	๕	
๔.	นายจรรุญ โพธิ์ทอง	เลขานุการนายกฯ	หนองโพรง	๒	
๕.	นายสำราญ ทับทิมหอม	ประธานสภาฯ	เขาหินแท่น	๕	
๖.	นายลี้อชา วงศ์ทิม	รองประธานสภาฯ	ชุมนุมโน	๔	
๗.	พ.จ.อ.วิชาญ ยิ้มเยื่อน	เลขานุการสภาฯ	ชงโค	๓	
๘.	นายประจวบ เย็นใจ	สมาชิกสภาฯ	วังจันทร์	๑	
๙.	นายนิเทศ สุวรรณจินดา	สมาชิกสภาฯ	วังจันทร์	๑	
๑๐.	นายชาตรี ทองคำ	สมาชิกสภาฯ	หนองโพรง	๒	
๑๑.	นายชลอ บริรัตน์	สมาชิกสภาฯ	หนองโพรง	๒	
๑๒.	นายธนิต อาจันต์	สมาชิกสภาฯ	ชงโค	๓	
๑๓.	นายสมบัติ สุวรรณอำไพ	สมาชิกสภาฯ	ชงโค	๓	
๑๔.	นายณัฐวัฒน์ วงศ์ตระกูลสุขดี	สมาชิกสภาฯ	ชุมนุมโน	๔	
๑๕.	นายวิหค วงษ์สูง	สมาชิกสภาฯ	เขาหินแท่น	๕	
๑๖.	นายกิจจา ไกรवास	สมาชิกสภาฯ	ตะเคียนทอง	๖	
๑๗.	นายเจริญ เสน่ห์	สมาชิกสภาฯ	ตะเคียนทอง	๖	

แผนที่ตั้ง องค์การบริหารส่วนตำบลวังจันทร์ อำเภอลำเจ็ดย่าง จังหวัดระยอง

แผนที่แนวเขตตำบล องค์การบริหารส่วนตำบลวังจันทร์
ลงวันที่ เดือน พ.ศ. ๒๕๕๑

0 1 2 3 4 5 6 7 8 9 10 11 12 13 14 15
1 : 50,000

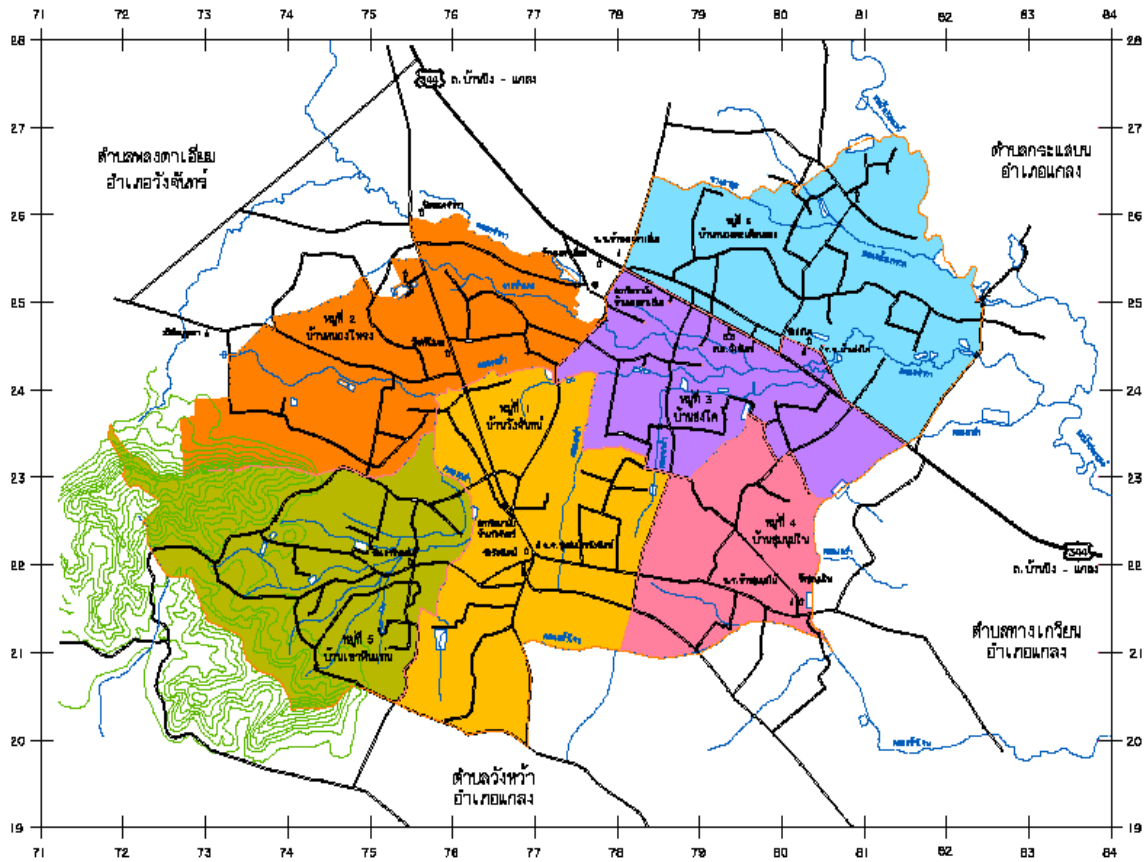

อ้างอิง : แผนที่ทหาร พอส ๘๔

- เครื่องหมายแผนที่**
- เขตตำบลวังจันทร์
 - เขตหมู่บ้านตำบลวังจันทร์
 - ==== ทางหลวง ถนนลาดยาง ถนนคอนกรีต
 - ==== ถนนลูกรัง
 - == ระยะทาง ท่อลอดเหลี่ยม ท่อลอดรูปร่าง
 - แม่น้ำ คลอง ลำราง ทั้ว
 - อ่างเก็บน้ำ ละครเก็บน้ำ
 - โรงเรียนบาล สหกรณ์อภัย
 - วัด ศาลาสถาน
 - โรงเรียน
 - สถานีราชการ

๒.๓ ประชากร

ประชากรทั้งสิ้น ๔,๑๕๑ คน ๒,๐๐๔ ครัวเรือน แยกเป็นชาย ๒,๐๒๕ คน หญิง ๒,๑๒๖ คน มีความหนาแน่นเฉลี่ย ๑๑๐ คน/ตารางกิโลเมตร แยกเป็นจำนวนประชากรแต่ละหมู่ ดังต่อไปนี้

หมู่ที่ / หมู่บ้าน	ชาย	หญิง	รวม	ครัวเรือน
หมู่ที่ ๑ บ้านวังจันทน์	๔๔๕	๔๘๐	๙๒๕	๓๕๗
หมู่ที่ ๒ บ้านหนองโพรง	๕๐๕	๕๓๐	๑,๐๓๕	๓๖๐
หมู่ที่ ๓ บ้านขงโค	๒๗๙	๓๐๑	๕๘๐	๖๕๑
หมู่ที่ ๔ บ้านชุมชนโน	๑๕๗	๑๖๐	๓๑๗	๑๑๓
หมู่ที่ ๕ บ้านเขาหินแท่น	๓๓๒	๓๒๕	๖๕๗	๒๔๔
หมู่ที่ ๖ บ้านตะเคียนทอง	๓๐๗	๓๓๐	๖๓๗	๒๗๙
รวม	๒,๐๒๕	๒,๑๒๖	๔,๑๕๑	๒,๐๐๔

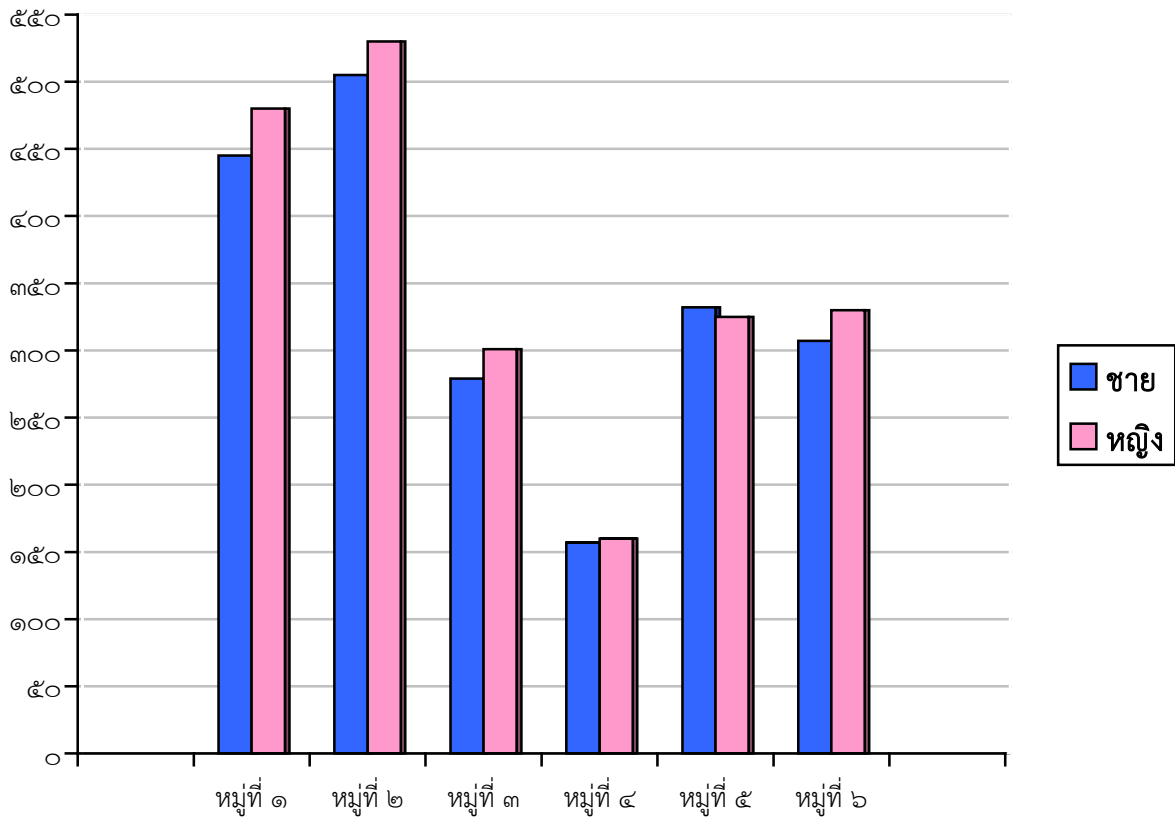

จำนวนประชากรแยกตามช่วงอายุ

ช่วงอายุ (ปี)	ชาย	หญิง
เด็ก (ทารก - ๑๗ ปี)	๔๘๕	๔๒๐
วัยรุ่น (๑๘ - ๒๕ ปี)	๒๘๕	๓๐๙
ผู้ใหญ่ (๒๖ - ๖๐ ปี)	๑,๐๐๑	๑,๐๕๑
คนชรา (๖๐ ปี ขึ้นไป)	๒๕๔	๓๓๒
รวม	๒,๐๒๕	๒,๑๒๖

ข้อมูล ณ เดือนกันยายน พ.ศ.๒๕๕๙

๔. สภาพทางสังคม

๔.๑ การศึกษา

-โรงเรียนประถมศึกษา		จำนวน	๒	แห่ง	ดังนี้
๑. โรงเรียนชุมชนบ้านวังจันทร์ (ขยายโอกาส)	ที่ตั้ง	หมู่ที่ ๑			
๒. โรงเรียนบ้านชงโค	ที่ตั้ง	หมู่ที่ ๓			
-ศูนย์พัฒนาเด็กเล็ก		จำนวน	๒	แห่ง	ดังนี้
๑. ศูนย์พัฒนาเด็กเล็กวัดศรีโสภณ	ที่ตั้ง	หมู่ที่ ๒			
๒. ศูนย์พัฒนาเด็กเล็กวัดชุมชนโน	ที่ตั้ง	หมู่ที่ ๔			
-ศูนย์อบรมเด็กก่อนเกณฑ์		จำนวน	๑	แห่ง	ดังนี้
๑. ศูนย์อบรมเด็กก่อนเกณฑ์วัดศรีโสภณ	ที่ตั้ง	หมู่ที่ ๒			
- ที่อ่านหนังสือพิมพ์ประจำหมู่บ้าน/ห้องสมุดประชาชน		จำนวน	๑	แห่ง	
- หอกระจายข่าว		จำนวน	๕	แห่ง	

๔.๒ สาธารณสุข

ในเขตตำบลวังจันทร์ มีโรงพยาบาลส่งเสริมสุขภาพตำบล จำนวน ๑ แห่ง ได้แก่

- โรงพยาบาลส่งเสริมสุขภาพตำบลบ้านวังจันทร์

มีบุคลากรด้านสาธารณสุข (รพ.สต.) มีจำนวน ๑๑ คน ประกอบด้วย

๑) แพทย์	จำนวน ๑ คน
๒) พยาบาล	จำนวน ๑ คน
๓) ทันตแพทย์	จำนวน ๑ คน
๔) เภสัชกร	จำนวน ๑ คน
๕) เจ้าพนักงานสาธารณสุขชุมชน	จำนวน ๑ คน
๖) นักวิชาการสาธารณสุข	จำนวน ๒ คน
๗) เจ้าพนักงานทันตสาธารณสุข	จำนวน ๑ คน
๘) ผู้ช่วยเหลือคนไข้	จำนวน ๑ คน
๙) พนักงานบริการทั่วไป	จำนวน ๒ คน

๔.๓ อาชญากรรม

ตำบลวังจันทร์ อยู่ในเขตพื้นที่รับผิดชอบของสถานีตำรวจภูธรวังจันทร์ ทำให้ปัญหาอาชญากรรมในพื้นที่อยู่ในระดับน้อย

๔.๔ ยาเสพติด

ตำบลวังจันทร์ ส่วนใหญ่ประกอบอาชีพเกษตรกรรมทำสวนยาง สวนผลไม้ ทำให้มีความจำเป็นต้องจ้างแรงงานจากต่างพื้นที่เข้ามาอยู่ในพื้นที่ประชากรจึงมีความหลากหลายเข้ามาอยู่อาศัย ส่งผลให้มีปัญหา ยาเสพติดแพร่ระบาดเข้ามาในพื้นที่พอสมควร แต่เนื่องจากพื้นที่อยู่ในความรับผิดชอบของสถานีตำรวจภูธรวังจันทร์ และประชาชนเองคอยสอดส่องดูแลและหาเบาะแสผู้กระทำผิดอยู่เป็นประจำ คอยเป็นกำลังสำคัญในการแจ้งเบาะแสและข้อมูลข่าวสารให้กับทางราชการทำให้ปัญหา ยาเสพติดลดลงตามลำดับ

๔.๕ การสังคมสงเคราะห์

องค์การบริหารส่วนตำบลวังจันทร์ ได้ดำเนินการด้านสังคมสงเคราะห์ ดำเนินการจ่ายเบี้ยยังชีพให้กับผู้สูงอายุ ผู้พิการ และผู้ป่วยเอดส์ รับลงทะเบียนและประสานโครงการเงินอุดหนุนเพื่อการเลี้ยงดูเด็กแรกเกิด ประสานการรับบัตรผู้พิการ

๕. ระบบบริการพื้นฐาน

๕.๑ การคมนาคมขนส่ง

องค์การบริหารส่วนตำบลวังจันทร์ มีเส้นทางสายหลักได้แก่ ทางหลวงแผ่นดินหมายเลข ๓๔๔ (สายบ้านบึง – แกลง)

การคมนาคมมีเส้นทาง	จำนวน	๑๑๐	สาย
(๑) มีถนนลูกรัง	จำนวน	๘๙	สาย
(๒) มีถนนลาดยาง	จำนวน	๑๔	สาย
(๓) มีถนนคอนกรีต	จำนวน	๓๐	สาย
(๔) อื่นๆ(ถ้ำไอออน)	จำนวน	๓	สาย

๕.๒ การไฟฟ้า

การไฟฟ้าในเขตตำบลตำบลวังจันทร์ มีไฟฟ้าครบทั้ง ๖ หมู่บ้าน

๕.๓ การประปา

การประปาในเขตตำบลตำบลวังจันทร์ มีการให้บริการจำหน่ายน้ำประปาหมู่บ้านให้กับประชาชน จำนวน ๖ หมู่บ้าน คือ หมู่ที่ ๑-๖

๕.๔ โทรศัพท์

ในเขตตำบลตำบลวังจันทร์ มีการสื่อสารที่สำคัญ ได้แก่ ทางโทรศัพท์บ้านและโทรศัพท์เคลื่อนที่ และมีเครือข่ายของโทรศัพท์เคลื่อนที่ที่ใช้ได้อย่างมีประสิทธิภาพ ได้แก่ AIS, DTAC, TRUE ,Cat telecom

๖. ระบบเศรษฐกิจ

๖.๑ แรงงาน/อาชีพ

ราษฎรส่วนใหญ่ประกอบอาชีพเกษตรกรรม ได้แก่ การทำสวนผลไม้ และยางพารา โดยมีพื้นที่เพาะปลูกทั้งหมดประมาณ ๒๕,๐๐๐ ไร่ และอาชีพอื่นๆ ดังนี้

- ประชากรประกอบอาชีพเกษตรกรรม	๑,๕๕๖	คน
- รับราชการ เจ้าหน้าที่ของรัฐ	๖๔	คน
- พนักงานรัฐวิสาหกิจ	๒	คน
- พนักงานบริษัท	๕๔	คน
- รับจ้างทั่วไป	๓๕๒	คน

- ค้าขาย/ธุรกิจส่วนตัว	๖๒	คน
- อาชีพอื่นๆ	๓๓	คน
- กำลังศึกษา	๖๗๐	คน
- ไม่มีอาชีพ	๘๙	คน

หมายเหตุ (จากข้อมูล จปฐ. ตำบลวังจันทร์ อำเภอลำปลายงัน จังหวัดระยอง จำนวนประชากรจำแนกตามประเภทอาชีพ ปี ๒๕๕๙)

๖.๒ การเกษตร

ราษฎรในตำบลวังจันทร์ ส่วนใหญ่ประกอบอาชีพเกษตรกรรม ทำสวนผลไม้ และสวนยางพารา

๖.๓ การพาณิชย์/กลุ่มอาชีพ

- โรงงานอุตสาหกรรม	๕	แห่ง
- ปั้มน้ำมัน	๑	แห่ง
- ร้านค้า	๑๐	แห่ง
- ร้านซ่อมรถยนต์	๖	แห่ง
- ร้านซ่อมรถจักรยาน	๑	แห่ง
- โรงแรม/รีสอร์ท	๑	แห่ง
- ร้านเสริมสวย	๓	แห่ง
- ห้องเช่า	๓๒	แห่ง
- ร้านซ่อมไดนาโม	๑	แห่ง

ที่มา : ข้อมูลจากงานจัดเก็บรายได้ กองคลัง องค์การบริหารส่วนตำบลวังจันทร์

๖.๔ การท่องเที่ยว

ในตำบลวังจันทร์ มีแหล่งท่องเที่ยวที่สำคัญในพื้นที่ ประกอบด้วย

สถานที่ท่องเที่ยว	จำนวน (แห่ง)	ชื่อ
ทางธรรมชาติ	-	-
ทางการเกษตร	-	-
ทางประวัติศาสตร์	-	-
ทางศิลปวัฒนธรรม	๒	๑. หลวงพ่อพิบูลทอง วัดชงโค ๒. อุโบสถกลางน้ำ วัดชุมชนใน

๗. เศรษฐกิจพอเพียงท้องถิ่น (ด้านการเกษตรและแหล่งน้ำ)

๗.๑ ข้อมูลพื้นฐานของหมู่บ้าน

ตำบลวังจันทร์ จำนวน ๖ หมู่บ้าน ประกอบด้วย

หมู่ที่ ๑ บ้านวังจันทร์

หมู่ที่ ๒ บ้านหนองโพรง

หมู่ที่ ๓ บ้านชงโค

หมู่ที่ ๔ บ้านชุมชนใน

หมู่ที่ ๕ บ้านเขาหินแท่น

หมู่ที่ ๖ บ้านตะเคียนทอง

๗.๒ ข้อมูลด้านการเกษตร

บ้านวังจันทร์ หมู่ที่ ๑ ตำบลวังจันทร์ พื้นที่ทั้งหมด ๕,๐๑๕ ไร่

ประเภทของการทำการเกษตร		จำนวน	ผลผลิตเฉลี่ย (กก./ไร่)/ ปี	ต้นทุนการผลิตเฉลี่ย (บาท/ไร่)/ ปี	ราคาขายโดยเฉลี่ย (บาท/ไร่)/ ปี
๑) ทำนา	<input type="checkbox"/> ในเขตชลประทาน <input type="checkbox"/> นาปี <input type="checkbox"/> นาปรังคร้าวเรือนไร่กก./ไร่บาท/ไร่บาท/ไร่
	<input type="checkbox"/> นอกเขตชลประทาน <input type="checkbox"/> นาปี <input type="checkbox"/> นาปรังคร้าวเรือนไร่กก./ไร่บาท/ไร่บาท/ไร่
๒) ทำสวน	สวน ทุเรียน.....	..๑๗๕.. คร้าวเรือน ..๑.๔๕๑.....ไร่	..๑.๑๐๐.. กก./ไร่	..๑๕,๐๐๐.....บาท/ไร่	..๕๘,๓๐๐.....บาท/ไร่
	สวน เงาะ.....	..๑..... คร้าวเรือน ..๖.....ไร่	..๑.๕๐๐.. กก./ไร่	..๑๐,๐๐๐.....บาท/ไร่	..๒๘,๐๐๐.....บาท/ไร่
	สวน ขนุน.....	..๑๒..... คร้าวเรือน ..๑.๘๕.....ไร่	..๒,๐๐๐.. กก./ไร่	..๗,๐๐๐.....บาท/ไร่	..๔๖,๐๐๐.....บาท/ไร่
	สวน มังคุด.....	..๖..... คร้าวเรือน ..๒๘.....ไร่	..๕๕๐..... กก./ไร่	..๙,๐๐๐.....บาท/ไร่	..๒๐,๕๒๐.....บาท/ไร่
	สวน ยางพารา..... (ยางก้อนถ้วย)	..๑๒๘..... คร้าวเรือน ..๑.๖๒๘.....ไร่	..๔๕๐..... กก./ไร่	..๕,๐๐๐.....บาท/ไร่	..๘,๑๐๐.....บาท/ไร่
	สวน ลองกอง.....	..๑..... คร้าวเรือน ..๒.....ไร่	..๕๗๔..... กก./ไร่	..๑๐,๐๐๐.....บาท/ไร่	..๑๓,๒๐๒.....บาท/ไร่
๓) ทำไร่	<input type="checkbox"/> ไร่อ้อยคร้าวเรือนไร่กก./ไร่บาท/ไร่บาท/ไร่
	<input type="checkbox"/> ไร่ข้าวโพดคร้าวเรือนไร่กก./ไร่บาท/ไร่บาท/ไร่
	<input checked="" type="checkbox"/> ไร่มันสำปะหลัง	..๔..... คร้าวเรือน ..๓๘.....ไร่	..๔,๐๐๐.. กก./ไร่	..๖,๐๐๐.....บาท/ไร่	..๘,๘๐๐.....บาท/ไร่
	<input type="checkbox"/> อื่น ๆ (โปรดระบุ)คร้าวเรือนไร่กก./ไร่บาท/ไร่บาท/ไร่
๔) อื่น ๆ	<input type="checkbox"/> อื่น ๆ (โปรดระบุ)คร้าวเรือนไร่กก./ไร่บาท/ไร่บาท/ไร่

ชุมชนบ้านหนองโพรง หมู่ที่ ๒ ตำบลวังจันทร์ พื้นที่ทั้งหมด ๔,๕๖๙ ไร่

ประเภทของการทำการเกษตร		จำนวน	ผลผลิตเฉลี่ย (กก./ไร่)/ ปี	ต้นทุนการผลิตเฉลี่ย (บาท/ไร่)/ ปี	ราคาขายโดยเฉลี่ย (บาท/ไร่)/ ปี
๑) ทำนา	<input type="checkbox"/> ในเขตชลประทาน <input type="checkbox"/> นาปี <input type="checkbox"/> นาปรัง ครัวเรือน ไร่ กก./ไร่ บาท/ไร่ บาท/ไร่
	<input type="checkbox"/> นอกเขตชลประทาน <input type="checkbox"/> นาปี <input type="checkbox"/> นาปรัง ครัวเรือน ไร่ กก./ไร่ บาท/ไร่ บาท/ไร่
๒) ทำสวน	สวน ทุเรียน.....	..๑๖๒.. ครัวเรือน ..๑.๔๒๐..... ไร่	..๑.๑๐๐.. กก./ไร่	..๑๕.๐๐๐..... บาท/ไร่	..๕๘.๓๐๐.. บาท/ไร่
	สวน เงาะ.....	..๑.. ครัวเรือน ..๘..... ไร่	..๑.๔๐๐.. กก./ไร่	..๑๐.๐๐๐.. บาท/ไร่	..๒๘.๐๐๐.. บาท/ไร่
	สวน ขนุน.....	..๒๔.. ครัวเรือน ..๒๒๐..... ไร่	..๒.๐๐๐.. กก./ไร่	..๗.๐๐๐.. บาท/ไร่	..๔๖.๐๐๐.. บาท/ไร่
	สวน มังคุด.....	..๔.. ครัวเรือน ..๒๐..... ไร่	..๕๔๐.. กก./ไร่	..๙.๐๐๐.. บาท/ไร่	..๒๐.๕๒๐.. บาท/ไร่
	สวน ยางพารา..... (ยางก้อนถ้วย)	..๑๕๑.. ครัวเรือน ..๒๐.๗๔..... ไร่	..๔๕๐.. กก./ไร่	..๕.๐๐๐.. บาท/ไร่	..๘.๑๐๐.. บาท/ไร่
	สวน ลองกอง.....	..๒.. ครัวเรือน ..๒๐..... ไร่	..๕๗๔..... กก./ไร่	..๑๐.๐๐๐..... บาท/ไร่	..๑๓.๒๐๒..... บาท/ไร่
๓) ทำไร่	<input type="checkbox"/> ไร่อ้อย ครัวเรือน ไร่ กก./ไร่ บาท/ไร่ บาท/ไร่
	<input type="checkbox"/> ไร่ข้าวโพด ครัวเรือน ไร่ กก./ไร่ บาท/ไร่ บาท/ไร่
	<input checked="" type="checkbox"/> ไร่มันสำปะหลัง	..๖..... ครัวเรือน ..๒๔..... ไร่	..๔.๐๐๐.. กก./ไร่	..๖.๐๐๐..... บาท/ไร่	..๘.๘๐๐..... บาท/ไร่
	<input type="checkbox"/> อื่น ๆ (โปรดระบุ) ครัวเรือน ไร่ กก./ไร่ บาท/ไร่ บาท/ไร่
๔) อื่น ๆ	<input type="checkbox"/> อื่น ๆ (โปรดระบุ) ครัวเรือน ไร่ กก./ไร่ บาท/ไร่ บาท/ไร่

ชุมชนบ้านขงโค หมู่ที่ ๓ ตำบลวังจันทร์ พื้นที่ทั้งหมด ๔,๐๓๓ ไร่

ประเภทของการทำการเกษตร		จำนวน	ผลผลิตเฉลี่ย (กก./ไร่)/ ปี	ต้นทุนการผลิตเฉลี่ย (บาท/ไร่)/ ปี	ราคาขายโดยเฉลี่ย (บาท/ไร่)/ ปี
๑) ทำนา	<input type="checkbox"/> ในเขตชลประทาน <input type="checkbox"/> นาปี <input type="checkbox"/> นาปรังคร้าวเรือนไร่กก./ไร่บาท/ไร่บาท/ไร่
	<input type="checkbox"/> นอกเขตชลประทาน <input type="checkbox"/> นาปี <input type="checkbox"/> นาปรังคร้าวเรือนไร่กก./ไร่บาท/ไร่บาท/ไร่
๒) ทำสวน	สวนทุเรียน.....	๒๘ คร้าวเรือน ๒๗๕ ไร่	๑,๑๐๐ กก./ไร่	๑๕,๐๐๐ บาท/ไร่	๕๘,๓๐๐ บาท/ไร่
	สวนเงาะ.....	๒ คร้าวเรือน ๑๐ ไร่	๑,๕๐๐ กก./ไร่	๑๐,๐๐๐ บาท/ไร่	๒๘,๐๐๐ บาท/ไร่
	สวนขนุน.....	๑๖ คร้าวเรือน ๑๓๖ ไร่	๒,๐๐๐ กก./ไร่	๗,๐๐๐ บาท/ไร่	๔๖,๐๐๐ บาท/ไร่
	สวนมังคุด.....	๕ คร้าวเรือน ๓๘ ไร่	๕๕๐ กก./ไร่	๙,๐๐๐ บาท/ไร่	๒๐,๕๒๐ บาท/ไร่
	สวนยางพารา..... (ยางก้อนถ้วย)	๑๑๖ คร้าวเรือน ๑,๐๔๒ ไร่	๔๕๐ กก./ไร่	๕,๐๐๐ บาท/ไร่	๘,๑๐๐ บาท/ไร่
	สวน.....คร้าวเรือนไร่กก./ไร่บาท/ไร่บาท/ไร่
๓) ทำไร่	<input type="checkbox"/> ไร่อ้อยคร้าวเรือนไร่กก./ไร่บาท/ไร่บาท/ไร่
	<input type="checkbox"/> ไร่ข้าวโพดคร้าวเรือนไร่กก./ไร่บาท/ไร่บาท/ไร่
	<input checked="" type="checkbox"/> ไร่มันสำปะหลัง	๘ คร้าวเรือน ๖๒ ไร่	๔,๐๐๐ กก./ไร่	๖,๐๐๐ บาท/ไร่	๘,๘๐๐ บาท/ไร่
	<input type="checkbox"/> อื่น ๆ (โปรดระบุ)คร้าวเรือนไร่กก./ไร่บาท/ไร่บาท/ไร่
๔) อื่น ๆ	<input type="checkbox"/> อื่น ๆ (โปรดระบุ)คร้าวเรือนไร่กก./ไร่บาท/ไร่บาท/ไร่

ชุมชนบ้านชุมชนใน หมู่ที่ ๔ ตำบลวังจันทร์ พื้นที่ทั้งหมด ๒,๑๒๔ ไร่

ประเภทของการทำการเกษตร		จำนวน	ผลผลิตเฉลี่ย (กก./ไร่)/ ปี	ต้นทุนการผลิตเฉลี่ย (บาท/ไร่)/ ปี	ราคาขายโดยเฉลี่ย (บาท/ไร่)/ ปี
๑) ทำนา	<input type="checkbox"/> ในเขตชลประทาน <input type="checkbox"/> นาปี <input type="checkbox"/> นาปรัง ครัวเรือน ไร่ กก./ไร่ บาท/ไร่ บาท/ไร่
	<input type="checkbox"/> นอกเขตชลประทาน <input type="checkbox"/> นาปี <input type="checkbox"/> นาปรัง ครัวเรือน ไร่ กก./ไร่ บาท/ไร่ บาท/ไร่
๒) ทำสวน	สวน ทุเรียน.....	..๓๘.. ครัวเรือน ..๔๒๐..... ไร่	..๑,๑๐๐.. กก./ไร่	..๑๕,๐๐๐.. บาท/ไร่	..๕๘,๓๐๐.. บาท/ไร่
	สวน ขนุน.....	..๘.. ครัวเรือน ..๕๘..... ไร่	..๒,๐๐๐.. กก./ไร่	..๗,๐๐๐.. บาท/ไร่	..๔๖,๐๐๐.. บาท/ไร่
	สวน มังคุด.....	..๓.. ครัวเรือน ..๑๐..... ไร่	..๕๔๐.. กก./ไร่	..๙,๐๐๐.. บาท/ไร่	..๒๐,๕๒๐.. บาท/ไร่
	สวน ยางพารา..... (ยางก้อนถ้วย)	..๘๔.. ครัวเรือน ..๑,๒๗๕..... ไร่	..๔๕๐.. กก./ไร่	..๕,๐๐๐.. บาท/ไร่	..๘,๑๐๐.. บาท/ไร่
	สวน..... ครัวเรือน ไร่ กก./ไร่ บาท/ไร่ บาท/ไร่
	สวน..... ครัวเรือน ไร่ กก./ไร่ บาท/ไร่ บาท/ไร่
๓) ทำไร่	<input type="checkbox"/> ไร่อ้อย ครัวเรือน ไร่ กก./ไร่ บาท/ไร่ บาท/ไร่
	<input type="checkbox"/> ไร่ข้าวโพด ครัวเรือน ไร่ กก./ไร่ บาท/ไร่ บาท/ไร่
	<input checked="" type="checkbox"/> ไร่มันสำปะหลัง	..๕.. ครัวเรือน ..๔๐..... ไร่	..๔,๐๐๐.. กก./ไร่	..๖,๐๐๐.. บาท/ไร่	..๘,๘๐๐.. บาท/ไร่
	<input type="checkbox"/> อื่น ๆ (โปรดระบุ) ครัวเรือน ไร่ กก./ไร่ บาท/ไร่ บาท/ไร่
๔) อื่น ๆ	<input type="checkbox"/> อื่น ๆ (โปรดระบุ) ครัวเรือน ไร่ กก./ไร่ บาท/ไร่ บาท/ไร่

ชุมชนบ้านเขาหินแทน หมู่ที่ ๕ ตำบลวังจันทร์ พื้นที่ทั้งหมด ๕,๒๗๗ ไร่

ประเภทของการทำการเกษตร		จำนวน	ผลผลิตเฉลี่ย (กก./ไร่)/ ปี	ต้นทุนการผลิตเฉลี่ย (บาท/ไร่)/ ปี	ราคาขายโดยเฉลี่ย (บาท/ไร่)/ ปี
๑) ทำนา	<input type="checkbox"/> ในเขตชลประทาน <input type="checkbox"/> นาปี <input type="checkbox"/> นาปรัง ครัวเรือน ไร่ กก./ไร่ บาท/ไร่ บาท/ไร่
	<input type="checkbox"/> นอกเขตชลประทาน <input type="checkbox"/> นาปี <input type="checkbox"/> นาปรัง ครัวเรือน ไร่ กก./ไร่ บาท/ไร่ บาท/ไร่
๒) ทำสวน	สวน...ทุเรียน.....	..๑๑๙.. ครัวเรือน ..๙๕๐..... ไร่	..๑,๑๐๐.. กก./ไร่	..๑๕,๐๐๐..... บาท/ไร่	..๕๘,๓๐๐..... บาท/ไร่
	สวน...เงาะ.....	..๒.. ครัวเรือน ..๔..... ไร่	..๑,๔๐๐.. กก./ไร่	..๑๐,๐๐๐..... บาท/ไร่	..๒๘,๐๐๐..... บาท/ไร่
	สวน...ขนุน.....	..๑๗.. ครัวเรือน ..๑๘๕..... ไร่	..๒,๐๐๐.. กก./ไร่	..๗,๐๐๐..... บาท/ไร่	..๔๖,๐๐๐..... บาท/ไร่
	สวน...มังคุด.....	..๒๖.. ครัวเรือน ..๓๗..... ไร่	..๕๕๐.. กก./ไร่	..๙,๐๐๐..... บาท/ไร่	..๒๐,๕๒๐..... บาท/ไร่
	สวน...ยางพารา..... (ยางก้อนถ้วย)	..๙๒.. ครัวเรือน ..๑,๒๒๘..... ไร่	..๔๕๐.. กก./ไร่	..๕,๐๐๐..... บาท/ไร่	..๘,๑๐๐..... บาท/ไร่
	สวน..... ครัวเรือน ไร่ กก./ไร่ บาท/ไร่ บาท/ไร่
๓) ทำไร่	<input type="checkbox"/> ไร่อ้อย ครัวเรือน ไร่ กก./ไร่ บาท/ไร่ บาท/ไร่
	<input type="checkbox"/> ไร่ข้าวโพด ครัวเรือน ไร่ กก./ไร่ บาท/ไร่ บาท/ไร่
	<input checked="" type="checkbox"/> ไร่มันสำปะหลัง	..๒..... ครัวเรือน ..๖..... ไร่	..๔,๐๐๐.. กก./ไร่	..๖,๐๐๐..... บาท/ไร่	..๘,๘๐๐..... บาท/ไร่
	<input type="checkbox"/> อื่น ๆ (โปรดระบุ) ครัวเรือน ไร่ กก./ไร่ บาท/ไร่ บาท/ไร่
๔) อื่น ๆ	<input type="checkbox"/> อื่น ๆ (โปรดระบุ) ครัวเรือน ไร่ กก./ไร่ บาท/ไร่ บาท/ไร่

ชุมชนบ้านตะเคียนทอง หมู่ที่ ๖ ตำบลวังจันทร์ พื้นที่ทั้งหมด ๔,๓๓๖ ไร่

ประเภทของการทำการเกษตร		จำนวน	ผลผลิตเฉลี่ย (กก./ไร่)/ ปี	ต้นทุนการผลิตเฉลี่ย (บาท/ไร่)/ ปี	ราคาขายโดยเฉลี่ย (บาท/ไร่)/ ปี
๑) ทำนา	<input type="checkbox"/> ในเขตชลประทาน <input type="checkbox"/> นาปี <input type="checkbox"/> นาปรังคร้าวเรือนไร่กก./ไร่บาท/ไร่บาท/ไร่
	<input type="checkbox"/> นอกเขตชลประทาน <input type="checkbox"/> นาปี <input type="checkbox"/> นาปรังคร้าวเรือนไร่กก./ไร่บาท/ไร่บาท/ไร่
๒) ทำสวน	สวน ทุเรียน.....	..๓๔..คร้าวเรือน ..๒๗๕.....ไร่	..๑,๑๐๐..กก./ไร่	..๑๕,๐๐๐.....บาท/ไร่	..๕๘,๓๐๐.....บาท/ไร่
	สวน เงาะ.....	..๒..คร้าวเรือน ..๕.....ไร่	..๑,๕๐๐..กก./ไร่	..๑๐,๐๐๐.....บาท/ไร่	..๒๘,๐๐๐.....บาท/ไร่
	สวน ขนุน.....	..๑๔..คร้าวเรือน ..๑๕๘.....ไร่	..๒,๐๐๐..กก./ไร่	..๗,๐๐๐.....บาท/ไร่	..๔๖,๐๐๐.....บาท/ไร่
	สวน มังคุด.....	..๓..คร้าวเรือน ..๓.....ไร่	..๕๕๐..กก./ไร่	..๙,๐๐๐.....บาท/ไร่	..๒๐,๕๒๐.....บาท/ไร่
	สวน ยางพารา..... (ยางก้อนถ้วย)	..๑๒๙..คร้าวเรือน ..๑,๗๒๐.....ไร่	..๔๕๐..กก./ไร่	..๕,๐๐๐.....บาท/ไร่	..๘,๑๐๐.....บาท/ไร่
	สวน.....คร้าวเรือนไร่กก./ไร่บาท/ไร่บาท/ไร่
๓) ทำไร่	<input type="checkbox"/> ไร่อ้อยคร้าวเรือนไร่กก./ไร่บาท/ไร่บาท/ไร่
	<input type="checkbox"/> ไร่ข้าวโพดคร้าวเรือนไร่กก./ไร่บาท/ไร่บาท/ไร่
	<input checked="" type="checkbox"/> ไร่มันสำปะหลัง	..๘..คร้าวเรือน ..๔๘.....ไร่	..๔,๐๐๐..กก./ไร่	..๖,๐๐๐.....บาท/ไร่	..๘,๘๐๐.....บาท/ไร่
	<input type="checkbox"/> อื่น ๆ (โปรดระบุ)คร้าวเรือนไร่กก./ไร่บาท/ไร่บาท/ไร่
๔) อื่น ๆ	<input type="checkbox"/> อื่น ๆ (โปรดระบุ)คร้าวเรือนไร่กก./ไร่บาท/ไร่บาท/ไร่

๗.๓ ข้อมูลด้านแหล่งน้ำทางการเกษตร

แหล่งน้ำ ทางการเกษตร	ความเพียงพอของปริมาณน้ำฝนที่ใช้ในการทำการเกษตร		
	เพียงพอ	ปริมาณน้ำฝนที่ตกโดยเฉลี่ยในปีที่ผ่านมา (มิลลิเมตร) กรณีที่ทราบโปรตรระบุ	
๓.๑) ปริมาณน้ำฝน			หากไม่เพียงพอ หมู่บ้านนี้มีน้ำทางการเกษตร ไม่เพียงพอในช่วงเดือนใด
แหล่งน้ำ ทางการเกษตร	จำนวน (แห่ง)	ความเพียงพอของน้ำ เพื่อการเกษตรตลอดทั้งปี เพียงพอ (แห่ง)	
๓.๒) แหล่งน้ำธรรมชาติ			
<input type="checkbox"/> ๑.แม่น้ำ			<input checked="" type="checkbox"/> ม.ค.
<input type="checkbox"/> ๒.ห้วย/ ลำธาร			<input checked="" type="checkbox"/> ก.พ.
<input checked="" type="checkbox"/> ๓.คลอง	๙	๙	<input checked="" type="checkbox"/> มี.ค.
<input type="checkbox"/> ๔.หนองน้ำ/บึง			<input checked="" type="checkbox"/> เม.ย.
<input type="checkbox"/> ๕.น้ำตก			<input type="checkbox"/> พ.ค.
<input type="checkbox"/> ๖.อื่น ๆ (โปรดระบุ) ๖.๑)..... ๖.๒).....			<input type="checkbox"/> มิ.ย. <input type="checkbox"/> ก.ค. <input type="checkbox"/> ส.ค. <input type="checkbox"/> ก.ย.
๓.๓) แหล่งน้ำที่มนุษย์สร้างขึ้น			
<input type="checkbox"/> ๑.แก้มลิง			<input type="checkbox"/> ต.ค.
<input type="checkbox"/> ๒.อ่างเก็บน้ำ			<input type="checkbox"/> พ.ย.
<input checked="" type="checkbox"/> ๓.ฝาย	๔๑	๔๑	<input checked="" type="checkbox"/> ธ.ค.
<input checked="" type="checkbox"/> ๔.สระ	๑๗	๑๗	
<input type="checkbox"/> ๕.คลองชลประทาน			
<input type="checkbox"/> ๖.อื่น ๆ (โปรดระบุ) ๖.๑) ๖.๒).....			

๗.๔ ข้อมูลด้านแหล่งน้ำกิน น้ำใช้ (หรือน้ำเพื่อการอุปโภค บริโภค)

แหล่งน้ำ	จำนวน (แห่ง)	การใช้งาน		ความเพียงพอของ น้ำอุปโภค บริโภค ตลอดทั้งปี	หากไม่เพียงพอ หมู่บ้านนี้มีน้ำอุปโภค บริโภค ไม่เพียงพอในช่วงเดือนใด
		ใช้ได้ (แห่ง)	ใช้ ไม่ได้ (แห่ง)	เพียงพอ (แห่ง)	
๔.๑ บ่อบาดาลสาธารณะ	๒๓	๒๓	-	๒๓	<input type="checkbox"/> ม.ค. <input type="checkbox"/> ก.พ. <input checked="" type="checkbox"/> มี.ค. <input checked="" type="checkbox"/> เม.ย. <input type="checkbox"/> พ.ค. <input type="checkbox"/> มิ.ย. <input type="checkbox"/> ก.ค. <input type="checkbox"/> ส.ค. <input type="checkbox"/> ก.ย. <input type="checkbox"/> ต.ค. <input type="checkbox"/> พ.ย. <input type="checkbox"/> ธ.ค.
๔.๒ บ่อน้ำตื้นสาธารณะ	๒	๒	-	๒	
๔.๓ ประปาหมู่บ้าน (ขององค์กรปกครองส่วน ท้องถิ่น)	๕	๕	๑	๕	
๔.๔ ระบบประปา (การประปาส่วนภูมิภาค)	-	-	-	-	
๔.๕ แหล่งน้ำธรรมชาติ	๙	๙	-	๙	
๔.๖ อื่น ๆ ระบุ	-	-	-	-	
๔.๖.๑					

๘. ศาสนา ประเพณี วัฒนธรรม

๘.๑ การนับถือศาสนา

ในเขตพื้นที่ตำบลวังจันทร์ในประชาชนนับถือศาสนาพุทธ มีวัด จำนวน ๕ แห่ง ได้แก่

๑) วัดวังจันทร์	ตั้งอยู่หมู่ที่ ๑
๒) วัดศรีโสภณ	ตั้งอยู่หมู่ที่ ๒
๓) วัดขงโค	ตั้งอยู่หมู่ที่ ๖
๔) วัดซุมนุมโน	ตั้งอยู่หมู่ที่ ๔
๕) วัดเขาหินแพน	ตั้งอยู่หมู่ที่ ๕

๘.๒ ประเพณีและงานประจำปี

ตำบลวังจันทร์มีงานประเพณีสำคัญ ประกอบด้วย การจัดงานประเพณีในวันสำคัญต่าง ๆ ได้แก่ วันลอยกระทง วันเข้าพรรษา ตักบาตรเทโว ฯลฯ

๘.๓ ภูมิปัญญาท้องถิ่น

ภูมิปัญญาท้องถิ่นที่สำคัญในตำบลวังจันทร์ มีดังนี้

ปัจเจกบุคคล

๑) แปลงผักปลอดสาร	นางยุพิน สำเร็จ
๒) ภูมิปัญญาทำศาลพระภูมิ	นายวิหค วงษ์สูง

๘.๔ สินค้าพื้นเมืองและของที่ระลึก

กลุ่มแม่บ้านสตรีอาสาพัฒนา จัดทำดอกไม้จันทร์ และแปรรูปผลผลิตด้านการเกษตร

๙. ทรัพยากรธรรมชาติ

๙.๑ คุณภาพของทรัพยากรธรรมชาติ

คุณภาพของทรัพยากรธรรมชาติในตำบลวังจันทร์ ค่อนข้างจะสมบูรณ์ทั้ง ดิน น้ำ ป่าไม้ จะเห็นได้ จากเกษตรกรในพื้นที่สามารถทำการเกษตรได้ตลอดทั้งปี